学習院大学新聞
発行所
学習院大学新聞社
〒171-8588東京都豊島区目白1丁目5番1号
電話(3986)0221内線2607
発行・編集人　内藤　隆幸
年間300円

証明書発行、機械化される

従来の手続きが簡略化

証明書 十三種類が即時発行可能

九月十六日（水）から、成績証明書や卒業見込み証明書、健康診断証明書などの各種証明書の発行方法が変わった。従来は学生部で申し込み用紙に必要事項を書き込み、証紙を買って申し込み用紙に貼り、そして窓口に提出する、という手順を踏む必要があった。ただ、今回導入された証明書自動発行機なら、そのような手間がかからず、すぐに発行できる。これに関して森川正和学生課次長は「学生への サービス向上を目指しての結果、導入に踏み切った。昼休みも使えるようになったので、気軽に利用してほしい」と語った。

この証明書自動発行機を使うことにより、今までの、申し込み用紙に記入し、証紙を貼り、窓口へ、という面倒な作業がなくなるというメリットもある。

今回の自動証明書発行機の導入について森川正和学生課次長は「設置の一番の目的は学生への サービスの向上である」と語った。従来、昼休みには窓口手続きができず証明書や申請書は発行できなかったが、この証明書発行機の導入により、昼休みにも証明書等の発行が可能になった。ただし、十一時三十分から十二時三十分の間は職員が昼休みで休憩中のため、証明書（別表参照）、その他各種資格証明調査書などの七種類は、この証明書自動発行機の利用対象外となる。

五種類は、この証明書自動発行機を利用する場合に限り、学生証が必要であり、学生証が紛失した場合は、速やかに再発行手続きをする必要がある。

また、在学生が証明書自動発行機を利用する場合には、学生証を紛失した場合は、速やかに再発行手続きをする必要がある。

証明書の即時発行、事務部の前に三台設置され、利用時間は月曜日から金曜日（祝日を除く）、九時から十六時三十分まで申請書（セミナー実習費、資格試験調査書など）七十種類、その内、即時発行できる証明書は十三種類ほどである。証明書は十六時以降に申請した場合、翌日以降に発行できる。また、発行できる証明書は八種類。その内、即時発行できる証明書は十三種類ほどである。証明書は十六時以降に申請した場合、翌日以降に発行できる。また、発行できる証明書は八種類。その内、即時発行できる証明書は十三種類ほどである。

自動発行機で申請書の提出はできるが、提出はできない。

自動発行機で証明書の発行はできるが、提出はできない。

また、在学生が証明書自動発行機を利用する場合には、学生証が必要であり、学生証が紛失した場合は、速やかに再発行手続きをする必要がある。

新しく導入された証明書自動発行機

即時発行できる証明書

- 成績証明書（和文）
- 成績証明書（英文）
- 修了見込証明書（和文）
- 修了見込証明書（英文）
- 卒業見込証明書（和文）
- 卒業見込証明書（英文）
- 在学証明書（和文）
- 在学証明書（英文）
- 学割証
- 健康診断証明書
- 科目履修生証明書
- 研究生証明書
- 委託生証明書

四大戦いよいよ迫る

19連覇へ大きな期待

第四十九回四大学運動競技大会（四大戦）が、十月十六日（金）から十八日（日）にかけて開催される。今回は本学が当番校となっており、学内では運営、参加学生の責任者会部が練習を行っている。

六月三十日、文部大臣の諮問機関である、大学審議会より、二十一世紀の大学のあるべき姿を提言している。今回は「競争的環境の中で個性が輝く大学」と題する、中間報告が発表された。それは大学の現状を改革することで、大学志願者数と大学定員数が同じになる「全入時代」への対応を骨子とするものであった。その中で大学の現状の問題点が挙げられ、高等教育の役割を明確にする、つまり大学の再定義をすることで、今後の大学のあるべき姿を提言している。今回はその提言をまとめ、大学がこれからどのような改革をおこなっていくべきかを探っていく。

中間報告は、①高等教育改革の現状と問題点、②二十一世紀の社会状況の展望と高等教育、③二十一世紀の大学像と今後の改革方策、の三本柱を中心に構成されている。

①の大学審議会が問題としているのは、十年前から始まった高等教育改革が、全体的に遅れていることだ。具体的には教育の教育活動への責任意識の低さや、安易な進級、卒業認定、専門教育の視野の狭さなどである。同時に、各大学の改革への取り組みが大学生を積極的に推進している社会全体に、伝わっていないという問題もあり、一層後ろに回っている。

印象を与えている。

②において、大学審議会は大学の役割として、二十一世紀に我が国が国際社会で知的リーダーシップを発揮していくために、優れた人材の養成・確保を、大学などの高等教育機関が、システム全体として十分果たしていくことが必要、そのためには、すべきである。他にも開かれた大学高いものだけにするべきである。同を目指して学生の成績評価の基準に各大学の結束を図ろうという、正式種目は今年の二月から行われ、アメリカンフットボール、女子硬式野球、男女バレーボール、女子水泳、男女スケートボール、女子ソフトボール、男女スキー、女子ラクロスの十種目である。今大会では、剣道の男子アベック優勝を狙っている。今大会で勝を目指しており、一般種目を残しており、一般種目を行う三日間に大きな期待がかかる。十八日の閉会式の後、国際平和記念館で開かれる後夜祭では、四大学チアリーダーによるアトラクション、さらには、フォークダンスDE坂で坂を歌手の東野純直さを招いての一大イベントを行う予定。回を重ねるごとに盛り上がりを増す四大戦だが、近年、学生の観客に対する姿勢を疑問視する声が上がっている。河村祥宏（法四）四大委員長は、「勝ち負けにこだわるあまり、他人へ迷惑がかかる活性化すること、学生の親睦を図ることが軽視されている。うわべだけの勝負ではなく、お互いを称え合えるような競技を行なってほしい」と、四大学間の親睦を深めるよう呼びかけた。

記念大会は成蹊大学を会場に、本学が中心となって運営され、記念式典や、記念誌の発行を予定している。

その他、夏期休暇、冬期休暇中の取り扱い等、詳細には、この証明書自動発行機の利用時間の延長などを、掲示板で通知していく。

十月三日（金、四日（土）に、本学百周年記念会館にて、台湾のイタコ「童乩（タンキー）」をテーマにした講演会が本学国際文化研究所アジアン文化研究プロジェクト事務局の主催により開かれた。また、会議新竹県竹北市慈惠堂グループを招いて、少年の誕生が実際に降神の秘儀を披露し、観客を楽しませた。

最高学府再建計画　第四部

清里　武志

21世紀の大学像を提言

大学審議会

大学をはじめとする高等教育機関のあり方やその改革方策を検討するための文部大臣の諮問機関として昭和六十一年九月に発足。最近では、平成八年一月に「大学教育の任期制について」、平成九年一月には「平成十二年度以降の高等教育の将来構想について」の答申を行っている。

以上が大学審議会が提言した改革の内容であるが、この提言は最近、広まりつつある学生による教授の講義への採点についてふれられている。現会長は石川宏雄（慶応大名誉教授）。

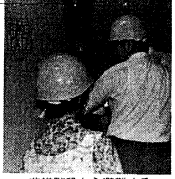
非常階段から避難する職員たち

自衛消防隊

法経棟で消火訓練行う

法・経済学部自衛消防隊による防災訓練が九月十四日（土）、東二号館にて実施された。

訓練は三部構成で、一部は同学部による消火訓練と避難訓練、二部は豊島区消防署による消火訓練、そして三部は、教授や職員達の消火活動を緊急処置の訓練と、多岐にわたっていた。

訓練の進行は十三時、同館四階法経図書センターの書庫から火災が発生したと想定、秘書室から連絡を受けた教授たちが図書センターいる学生を連れ、A階段から外へ脱出する。同二十分、豊島区消防隊が現場に到着し、消火活動の引継ぎが行われた。消火終了後、東二号館と中央教室の間のスペースで消防隊員から、担架の使い方や放水による鎮火の指導がなされた。

避難訓練の現場は終始落ち着いた雰囲気で、非常ベルや図書センターに鳴り響いたときにも学生は慌てず、無事外へと避難した。

場内が騒然としたのはむしろ、同区消防隊員による救助訓練であった。訓練なので本物の学生ではなく、人形であったが、逃げ遅れた学生が法・経図書センターに残っていると仮定し、隊員によって屋上へ運ばれる。そこからは隊員は、人形を背負い、ロープで救出をおこなった。

一気に地上へと駆け降りた場内の人々は緊張した面持ちでその訓練を見つめた。

消火訓練終了後に行われた消火器、地方・家庭用消火器の使用法、屋内消火栓の使い方や放水の実演、避難器具の使用法などが、非常ベルが鳴り響くなかで、迅速に行われた。

この講演会は法学部国家試験対策委員会が主催したもので、十九日（土）に西五号館で開かれた。

現職の最高裁判所事務局第一課長・裁判官という職業柄、「裁判官という職業」について、講演会は法学部国家試験対策委員会が主催したもので、十九日（土）に西五号館で開かれた。

山口氏はまず、昨年までの「ラランス感覚が配分されるなかで、そして結果を導きだすまでの過程で、よく裁判官は神様と言われるが、裁判官自身もそれによって屋上へ運ばれる。そこからは隊員は、人形を背負い、ロープで救出をおこなった。

最後に山口氏はこれからの裁判所・裁判官についてのお話をされた。

「裁判官は、多数の事件を迅速で確実に解決するためには裁判のスピードアップが不可欠で、裁判官自身もそれに合わせて変わらなければならない」と語った。

さらに裁判官に必要とされる能力に「誠実さ」を挙げ、「裁判官は、一般人と同じ感覚をもつ人でなければならない」と語った。

講演会

裁判官という職業

素朴な疑問

開院記念日の悲劇

十月十八日は開院記念日のはずなのに、実は本学の日学部開院されたのは、十月十日だった。開院記念日は二度目のことだった。開院記念日が制定された翌年、つまり明治十二年、宮中印章の神書が九月十五日から九月十七日へ変更したため、配念日も翌日の十八日へ変更されたのである。そして、戦後開かれた大学へと移行する過程で、自然に十七日に戻っていたというのである。歴史は繰り返す、ではないが、移行がうまくいされる開院記念日を祝賀祭にしようかもしれない。（西）

さくらラウンジ
アメリカン生ビール
ミニラージビール
まつり
パーティーのご予約受付中
お料理一人1000円から
TAKE OUTコーナー（1階）
新発売！カルビ弁当400円
輔仁会館2階　(内)2573
TEL　03―5992―1551

太平山酒蔵(3950)3293
居酒屋海賊(3954)4229
居酒屋ユンヌ(3950)6453

芳林堂書店
BOOKS HORINDO
地下1階　ブックフェア
地1階　文庫・新書
地2階　コミック・雑誌
地3階　単行本
地4階　単行本
地5階　単行本
地6階　単行本
地7階　単行本
地8階　単行本
地9階　単行本
地10階　単行本
地11階　単行本
地12階　単行本
地13階　単行本
地14階　単行本
地15階　単行本
地16階　単行本
地17階　単行本
地18階　単行本
地19階　単行本
地20階　単行本
地21階　単行本
地22階　単行本
地23階　単行本
地24階　単行本
地25階　単行本
地26階　単行本
地27階　単行本
地28階　単行本
地29階　単行本
地30階　単行本
地31階　単行本
地32階　単行本
地33階　単行本
地34階　単行本
地35階　単行本
地36階　単行本
地37階　単行本
地38階　単行本
地39階　単行本
地40階　単行本
地41階　単行本
地42階　単行本
地43階　単行本
地44階　単行本
地45階　単行本
地46階　単行本
地47階　単行本
地48階　単行本
地49階　単行本
地50階　単行本
地51階　単行本
地52階　単行本
地53階　単行本
地54階　単行本
地55階　単行本
地56階　単行本
地57階　単行本
地58階　単行本
地59階　単行本
地60階　単行本
地61階　単行本
地62階　単行本
地63階　単行本
地64階　単行本
地65階　単行本
地66階　単行本
地67階　単行本
地68階　単行本
地69階　単行本
地70階　単行本
地71階　単行本
地72階　単行本
地73階　単行本
地74階　単行本
地75階　単行本
地76階　単行本
地77階　単行本
地78階　単行本
地79階　単行本
地80階　単行本
地81階　単行本
地82階　単行本
地83階　単行本
地84階　単行本
地85階　単行本
地86階　単行本
地87階　単行本
地88階　単行本
地89階　単行本
地90階　単行本
地91階　単行本
地92階　単行本
地93階　単行本
地94階　単行本
地95階　単行本
地96階　単行本
地97階　単行本
地98階　単行本
地99階　単行本
地100階　単行本

紙面紹介

2 特集 環境ホルモン

5 読書の秋 オススメ本紹介

3 学生の結婚観

女性の社会進出が進むにつれ晩婚の男女の役割が変ってきている。このような流れを学習院大生はどう考えているのだろうか。

編集長写真館

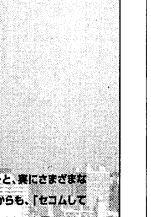
お気に入りの場所から…

明恕海抗

先日、アルバイトの帰り道に引ったくりに遭った。かばんごとられ、外傷まで負わされた。すぐに警察を呼んでもらい、その後救急車で連はれた。事件の日から二週間程、部屋の中に閉じこもっていた。体中が痛くて起きられなく、精神的ショックもかなり大きかったからだ。そういう生活をしているうちに顔が蒼白になってしまった。▼この事件に遭い、肉体的、精神的にも傷ついたのだ。▼学生にとっては、何もかもが大学生活のすべてだ。▼大学生にとってのアルバイトは

特集 環境ホルモン。

perhaps the greatest disease that human beings have ever faced.

環境ホルモンって何？　騒がれているけれどもその中身はまだまだ分からない、という人が多いと思う。実は、専門家でもその実態を完全にはつかんでいない。研究はまだまだそれほど進んではいない。でも今、分かっていることがひとつある。

環境ホルモンは私たちだけでなく、将来、私たちの子供にも影響を与えてしまう。

今回の特集では、この環境ホルモン問題を考えてみることにしよう。

OUTLINE

環境ホルモンってなに？

「環境ホルモン」の正式名称は「外因性内分泌攪乱物質」だ。分かりやすく言うと、環境中に存在して、体内に入ると体内の正常なホルモンに影響を与えて、生体に悪影響を及ぼす化学物質のこと。現在約二十種の物質が疑われている。でも、環境ホルモンでお出かを脅かす必要の ある化学物質は八万種以上もある。だから、今後研究が進むにつれこの数が増えるのも確実だ。

じゃあホルモンは何だろう。ホルモンは体内で多くの役割を果たしている。例えば、受精卵が成長していく時に脳や内臓などの機能を分けたり、性成熟や発情のタイミングを調節したり、体温を一定に保つのだ。

ホルモンは分泌されてから、血流にのって、ある器官に届くまで、ごく微量で作用する。例えば、受精卵が成長していく時に脳ってしまう。「胎児期」、乳幼児期が重大な影響を受けやすい。そのため、大人になって環境ホルモンを取り込んだ場合、母乳少だろう。でも、数だけでなくその運動率の低下や奇形率の増加も報告されている。ほかには、子宮への影響、がん、性的早熟などがあるのだ。

現れてくるものは、ホルモンの多くは蓄積性が高い。ダイオキシン、PCBなどは、微量でも化学物質が高いため、食物連鎖で次第に濃縮されていくのだ。

また、環境ホルモンの多くは脂肪に溶けやすい。ダイオキシンやPCBなどは、脂肪を通して体内に蓄積される。ダイエットや性腺の発達に影響を及ぼすことがあるのだ。

悪影響を受けるとの恐れがある。胎児期の影響が成長してから現れることもあるので、問題は、本当の友人となりうるのは誰かということだ。

次第に、そんなことで集まった人間は、本当の友人とはいえない。彼らの要求のままに金額が次第にエスカレートしていくのである。そして、事件は発生した。

同級生は、自宅の金庫から三百万もの金を盗んだ。それに気付いた親が学校に通報。学校が驚いて、彼を始め、関係者全員が退学および期停学処分を受けた。

彼の行動は、果たして中学二年生らしい、子供らしい行動であったか。それは、否、といえるだろう。だが、子供らしくなかったからといって、それを責めるのは、大人らしくない。彼は、過ちを犯した。結局、彼が学び取ったものは、人の同級生がいた。

友人の できない、一人の同級生がいた。彼は毎日のように、金銭用を負担すると、自分の友人を作るためだ。

飲食店へと誘っていった。友人を作るためだ。

でも、そんなことで集まった人間は、本当の友人とはいえない。彼らの要求のままに金額が次第にエスカレートしていくのである。

そして、事件は発生した。

同級生は、自宅の金庫から三百万もの金を盗んだ。それに気付いた親が学校に通報。学校が驚いて、彼を始め、関係者全員が退学および期停学処分を受けた。

彼の行動は、果たして中学二年生らしい、子供らしい行動であったか。それは、否、といえるだろう。だが、子供らしくなかったからといって、それを責めるのは、大人らしくない。彼は、それを犯罪とさせるべきだ。

結局、彼が学び取ったものは、人の同級生がいた。

友人のでき

これからの結婚観

本紙アンケート 家事育児分担したい76%男性

女性の社会進出が活性化する昨今、結婚に対する考え方は男女間で大きな差が出ている。とくに男性の家庭での役割が見直され始めている。そこで、学習院の意識を調査。また、結婚生活をおくっているカップルにお互いの結婚について聞き、これからの結婚について考えたい。

最近、女性の社会進出がしきりに叫ばれている。家事・育児より、仕事を優先させる女性が増えてきている。だが出産・育児に関しては、まだ女性は八〇票。仕事は休まなければいけない。そのため、「結婚はしない」とか、「結婚はするけど子供は産まない」という女性も増えている。

そこで本紙は、本学学生に「男女の結婚観」について、仕事・育児・結婚・恋愛の四項目について、アンケートを行なった。有効回答数は三四〇票。うち男性が二六四票、女性は八〇票。ます、専業主婦になりたいと積極的に考えている女性はどれくらいいるのだろうか。結果は約3%。学習院大学の女子学生の大半は、専業主婦になることを望んではいない。同じく、仕事に対する姿勢に関しても、結婚しても仕事を続けたいです。結婚しても仕事を続けたいと答えた女性の半数近くが「辞める」と回答している。このことから、何か確固たる仕事をしたいという意識はまだ強くないということがうかがえる。

男性は「妻が結婚後も仕事を続けても、構わないと思いますか？」という問いに72%が「構わない」と答えた。また、76・2%が家事、育児を分担したいと思っている。だが現在、こうした男子学生でも、家事をしているという人は40・9%。「一緒にしている」と答えた人が約半数。実家で親と同居している男子学生は、家事は全くしていないと考えて支障はない。つまり、今は家事は一切やっていないにもかかわらず、結婚したら家事分担するという、柔軟性は、男女間に顕著な違いがあるようだ。

今回のアンケートの実施が決まった時、結婚に関して、「子育ての問題は、子育ての時期には、子育てに専念して仕事をやめる」と答えたのは58・9%。これは、子育ての問題は、男女間で、子育ての意識は男女間でさえ差が出るのだと正直思った。このアンケートを見るかぎり家事や育児に理解を示す男性は増えているが、それは理想かもしれない。しかし、結婚という人生に関しては、決して思いどおりにはいかない。ただ、それぞれの妥協点は見極める必要がある。

教授に聞く

今回実施したアンケート結果、社会学的に分析してもらい、また若者の結婚観について意見を聞くため、本学で社会学を教えているっしゃる藤竹教授にお話を伺った。

アンケート結果について

男女とも、結婚後も仕事をしたいという考えが主流になっている。夫に仕事を辞めて欲しいと言われても辞めないという女性が多いが、それでも子供が生まれたら子育てに専念したいというのが、女性の本音であるようだ。また、男性の間で家庭の仕事を分担しようという意識が高まっている。男性で家事や育児をしてもよいと思っている人が学生の母親で76・2パーセントいるのは、特徴的な結果だと思う。いま、家庭で家事を手伝っている男性が40・9%いるのは、興味深い。この結果を考えれば、家事に対する男性の理解が高まってきた根拠になるだろう。

法学部政治学科 藤竹暁教授

新たな価値観の創造を

自立する女性が増えることについて

女性が経済的に自立できるようになると昔流の「家庭」という考え方は崩壊するでしょう。しかし、家事や育児を、お互いの共同の作業だと考えれば、過ごした社会を二人で創っていくということで、「家庭」というスタイルができるはず。今はその過渡期に位置するのだろう。

現代の結婚観の変化について

昔と比べれば、豊かな時代になったおかげで男性は自活できるようになった。女性も働くことに面白味を見出している。食生活をはじめとする家事という点では、結婚の必要性は男女ともに薄れてきている。

今求められていること

男性も家事や育児を手伝ってもよいと思っているなど、家庭の役割ではかなり変わってきている。仕事をしながら子供を産み育てる女性の人生に、男性が積極的に関わっていくことが必要。男性が働いて家族を養うことだけが、家庭内の幸せな価値観につながることはない。男性が女性に「協力」するのではなく、ジェンダーの枠組みを一度壊して男女「共同」の社会を創っていくということで、人生を考え直すことが必要。新たな価値観の創造が求められている。

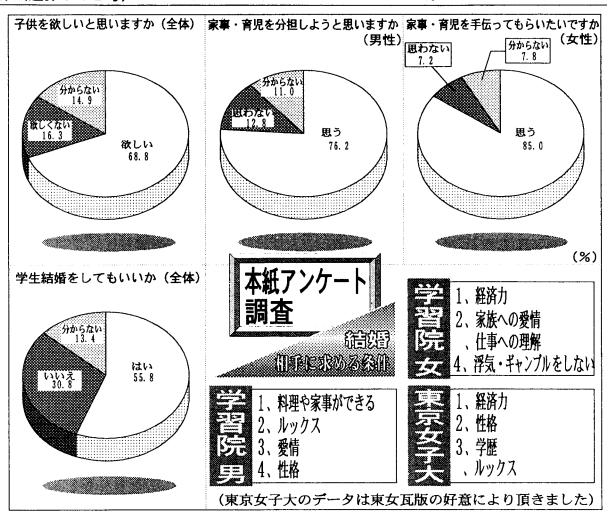

本紙アンケート調査 結婚相手に求める条件

学習院女
1、経済力
2、家族への愛情
3、仕事への理解
4、浮気・ギャンブルをしない

学習院男
1、料理や家事ができる
2、ルックス
3、愛情
4、性格

東京女子大
1、経済力
2、性格
3、学歴
4、ルックス

（東京女子大のデータは東女瓦版の好意により頂きました）

さまざまな結婚の形

学生結婚

夫が家事・育児を協力するという考えがありながらも、手伝えないケースがあるのは、研究学生結婚をしている、田中治幸・綾子夫婦もその一組である。

夫の治幸さんは、大学を卒業後故郷に戻り二年間に就くが、研究者を目指し再び学生として筑波大に入学する。現在、教育研究科博士課程、教育実践教育コースに在学する。一方の妻綾子さんは、大学三年で大学をやめ治幸さんと結婚し、今に至る。

経済面

やはり学生結婚で一番問題となるのは、経済面。二人共、現在働いていないため収入はゼロ。奨学金と治幸さんの退職金で、何とかやりくりしている。もちろんお金に余裕があるわけではなく、研究者として要求される、研究書を買わずに借りるなど、節約し節約を重ねている。

育児

今のところ経済的な面から子供のことは考えていないが、ただ、親でできない面から来ている留学生の子供への接し方をみて話しあう。

筑波大学生寮で同居する田中さん夫婦

家事

二人の当面の目標は、治幸さんが仕事に就くことで、研究者を目指す治幸さんが仕事に就くことは、勉強を仕事だと思って学んでいるため、家事は全面的に妻の綾子さんに任せている。綾子さんは専業主婦に不満はないと言う。しかし問題もある。綾子さんは今まで社会に出たことがなく、しかも、家事を任せている。

学生に向けて

学生には二人暮らしを勧める。二人暮らしで、家事の大変さを知ることができる。そこで、十代から三十代の男女を対象に、幅広い内容の調査を行っていくのも、一つの方法である。また、親世代の意識を聞くのも、自分が育った環境を考えるきっかけになる。

専業〝主夫〟

男性側が「主夫」として家事や育児を担っているケースは、まだ日本ではしばしば、あるいは、珍しいことである。そこで、父親の積極的な育児参加を考えつづける「男もも育児時間を」連絡会（略称・育時連）という市民団体に所属する、松田正樹さん（35）にお話を伺った。

松田さんには現在、34歳の奥さんと6歳のおさんがいる。大学の同級生であった妻の治さんと結婚した。それから松田さんは、民間企業の科学技術研究者として働いていたが、昨年の九月からは、地区センターに来るお母さんたちが子供の世話をする保育所に勤務している。家庭の事や育児を担い、専業主婦として働く奥さんを支える。

トゥルースポ 祝視聴率 90%突破!!

ついに出たッ！

おはよう！こんにちは！そしてついでに、こんばんは！今朝も元気に出勤するトゥルーマン

現在、世界中で大人気のTV番組、トゥルーマン・ショー（以下、T・S）が、昨日、遂に視聴率90％という驚異的な数字を叩き出した。絵に描いたような平和な町に住む一人の人間を、24時間放映し続けるという思い切った手法は、各界に様々な波紋を呼んでいる。

プロデューサー・クリストフ氏 独占インタビュー!!

昨日、歴史的な高視聴率を打ち立てたTV番組「T・S」。その生みの親で、プロデューサー、クリストフ氏に本紙記者が独占インタビューした。

――遂にやりましたね。視聴率90.2％！今はどんな気持ちですか。

「まぁ、正直言って、この視聴率は出るべくして出た、当然の結果だと思います。どんな人間にも、他人の私生活を覗いてみたいという願望があるこは。これからも私は、彼の安全を守り、幸せな人生を歩ませ、そして、更なる高視聴率を目指すつもりです」

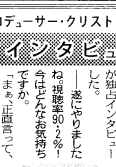

との表れですね。

――一部では人間の運命を操ることほど、神の領域を侵す暴挙だ、との批判も出ていますが。

「私はトゥルーマンの世界において、神なのです。まぁ、正確には、「T・S」という番組の中の神役ですが。」

まだまだ続く「T・S」情報

本紙予想 最終回の行方は？

終面

父親激白 「T・S」侵入法

2面

抗議活動の真相

放送開始当初、シーペアの両方で番組に対する抗議活動をしていたパパロ・フーゴ神父が、五日、ワシントン訪問の際の講演で久しぶりに「T・S」に対する発言をした。「あのいかがわしい番組は神への冒瀆に他ならない。すぐに放送を禁止すべきだ」と再び怒りを露にした。確かに、プロデューサーであるクリストフ氏の発言には問題もあった。しかし、抗議活動の後、およそ三十年たったいま、この問題を取り上げたのはなぜなのだろうか。

ある情報筋によると、現在、神父は、この番組を廃なときには、欠かさず見ている「T・S」フリークになったとの事だ。だが、睡眠不足が原因で病気となり、主治医に、「T・S」を見ることを控えるように言い渡されたと。そして、自分が見ることができないのなら、この番組を廃止にしてしまえ、という発言に至ったらしい。

ちなみに、神父のこの発言をうけて、この番組がどうなるかという賭けがイギリスのブックメーカーによって行われた。今のところ、「このまま続行される」が三八・六倍、「中止になる」が一・五倍、「中止になる」が三八・六倍だ。

世紀の番組

T・S、旅行客役エキストラ募集

＊年齢、学歴不問、旅行費負担
パスポート要、撮影不可。

（トゥルーマンに似ておられる場合、他の条件を満たせば、歓迎します。）

T・S（トゥルーマン・ショー）が始まり、はや三十年あまり、長寿番組として知られるこの番組。しかし、高視聴率を記録している一方で、今では放送を再開が取り沙汰される声も多い。

一日は放映禁止が議決されたが、この国民の強い反対が起き、番組は、放送を再開する方向で動いている。

ドイツやタイでは、国会で、番組スタッフ、出演者の強制退去が決まったが、国民の強い反対が起き、番組は、放送を再開する方向で動いている。

一日は放映禁止が議決されたが、この国民の強い反対が起き、番組は、放送を再開する方向で動いている。

番組スタッフ、出演者の強制退去が決まったが、

秋の夜長に読書三昧

夏の思い出を胸に抱きながら、秋の装いを感じる頃である。秋といえば、食欲・スポーツとあるけれど、秋の夜長を持て余す学生にはやはり読書の秋、ということで皆様にとっておきの本を紹介いたします。読書に耽って睡眠不足にならないように、注意あ。

野生の風

村上由佳

野生の風以外の場面もかなり充実しているザバンナの大地で繰ないい野生動物の描写であっても、紅茶を入れるちょっとした場面でも、リアルであり、臨場感がある。特に色の表現だけでは染織家のものでてくるだけあって、際立っている。また、人物の描写の中で、人物の心の動き、感情の表現が、ものすごく上手なのである。野生動物の描写。その後、飛鳥の友人・柴田祥子が一馬に恋していくのである。一度は一馬を諦める飛鳥。だが、偶然にも、その恋人が、彼は一度は一馬に連命的に出会いながらも二人はすれ違ってしまう。その後、飛鳥の友人・柴田祥子が一馬に恋していくのである。一度は一馬を諦める飛鳥。だが、偶然にも、その恋人が、彼は一度は一馬に連命的に出会いながらも二人はすれ違ってしまう。その後、飛鳥の友人・柴田祥子が一馬に恋していくのである。

ペルシャの壁画製の作品に出会った染織家の多欲川飛鳥と野生動物を撮るカメラマンの藤代一馬の愛はそれぞれの出会方の描写も詳しく、意外な知識も得ることができる。野生動物の描写。その後、飛鳥の友人・柴田祥子が一馬に恋していくのである。

闇のよぶ声

遠藤周作

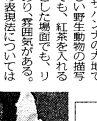

神経科医の会沢は、一人で悩みの種を抱える。彼の婚約者・田中樹生の彼氏弟が失踪をしたのだが、彼の婚約者・田中樹生の彼氏弟が失踪をしたのだが、しんどと、樹生が「イイローズ」、そして彼を「ゴッ」と呼ぶ。どの彼氏を愛しているのか、という会沢は、一人で悩みの種を抱える。彼の婚約者・田中樹生の彼氏弟が失踪をしたのだが、しんどと、樹生が「イイローズ」、そして彼を「ゴッ」と呼ぶ。どの彼氏を愛しているのか、という会沢は、一人で悩みの種を抱える。

謎が謎を呼び、先々全くの出口方の描写も詳しく、意外な知識も得ることができる。野生動物の描写。その後、飛鳥の友人・柴田祥子が一馬に恋していくのである。

一日江戸人

杉浦日向子

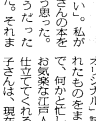

「江戸は楽しい」。私が初め杉浦日向子さんの本を読んだとき、そう思った。「江戸っていってたった9つ」とも感じた。それ江戸でできる。「毎週木曜日8時」で江戸風俗研究家として出現しおり、そ家として出現しおり、そ家として出現しおり、そ「のほほん」と江戸はまっ「のほほん」とした生活感がたたよう。

例えば、「江戸っていえば怒り者の代名詞のようなもの」と思っていた。「江戸人は怒り」と思い込んでいた。「江戸人には怒り」と思い込んでいた。「江戸人には怒り」と思い込んでいた。「江戸人には

GAKUSHUIN SPORTS. G-spo

スカッシュ同好会 関東準優勝

インカレへ好発進

第二十一回関東学生スカッシュ選手権にて、シード選手として出場した、本学スカッシュ同好会の小山昌和選手が準優勝という輝かしい成績を残した。また、同じく富田貴弘選手も4位入賞した。今大会の好成績により、両選手はインカレへの出場を決めた。

ドロップショットとボレーを武器に、関東大会準優勝に輝いた小山選手

第二十一回関東学生スカッシュ選手権大会が、ルネサンス青葉テクノガーデンにおいて、八月二十五日から三十九日の五日間にわたって行われた。試合形式はリーセット9ポイント制で、3回戦までは3セットマッチ、回戦の除がら3セットマッチで争われる。

今大会、特に活躍が目立ったのが、第1シードとして出場した小山昌和選手（政四）である。3回戦がルネ出場の小山選手は、得意のドロップショットと強烈なボレーを武器に、順当にリードを許すも、疲れの出てきた相手選手にスタミナで勝る小山選手は、強烈なつけるショットで相手を翻弄、ポイントを重ねる。第3セットをリードの後、相手の未制り、ようやく本来の実力を発揮、第4、5セットも危なげなく試合選びで連取し、見事勝ちを収める。続く決勝戦には惜しくも敗れたものの、堂々の準優勝に輝いた。

「勝負を急ぎ過ぎ」ミスショットを重ねてしまった。相手に気持ちを奪われていた」と、驚くほど反省が先にたつ小山選手。全国将選手（投・仏三）が二者連続ヒットを許す。さらに盗塁まで決められ、無死一、三塁のピンチに、岩崎選手（中・法二）が「調子は良かったのが、第1シードとして出場した小山昌和選手は、得意のドロップショットを駆使して、相手に主導権を握られる。崖っぷちに立たされた小山選手だったが、第3セット、本来の落ち着きを取り戻す。第1セットを許すも、疲れの出てきた相手選手にスタミナで勝る小山選手は、強烈なつけるショットで相手を翻弄、ポイントを重ねる。第3セットをリードの後、相手の未制り、ようやく本来の実力を発揮、第4、5セットも危なげなく試合選びで連取し、見事勝ちを収める。続く決勝戦には惜しくも敗れたものの、堂々の準優勝に輝いた。

「勝負を急ぎ過ぎ」ミスショットを重ねてしまった。相手に気持ちを奪われていた」と、驚くほど反省が先にたつ小山選手。全国将選手（投・仏三）が二者連続ヒットを許す。さらに盗塁まで決められ、無死一、三塁のピンチに、岩崎選手（中・法二）が「調子は良かったのが、第1シードとして出場した小山昌和選手は、得意のドロップショットを駆使して、相手に主導権を握られる。崖っぷちに立たされた小山選手だったが、第3セットを取り戻す。第1セットを許すも、疲れの出てきた相手選手にスタミナで勝る小山選手は、強烈なつけるショットで相手を翻弄、ポイントを重ねる。第3セットをリードの後、相手の未制り、ようやく本来の実力を発揮、第4、5セットも危なげなく試合選びで連取し、見事勝ちを収める。続く決勝戦には惜しくも敗れたものの、堂々の準優勝に輝いた。

「勝負を急ぎ過ぎ」ミスショットを重ねてしまった。相手に気持ちを奪われていた」と、驚くほど反省が先にたつ小山選手。全国将選手（投・仏三）が二者連続ヒットを許す。さらに盗塁まで決められ、無死一、三塁のピンチに、岩崎選手（中・法二）が「調

快挙の予感

サッカー部

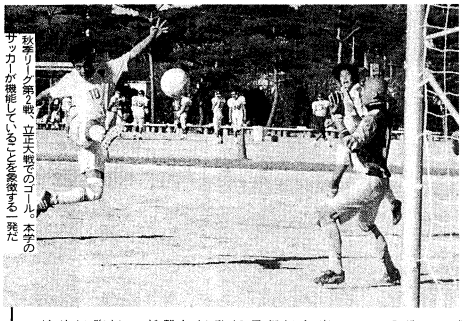

秋季リーグ第2戦、立正大戦でのゴール。本学のサッカーが機能していることを象徴する一発だ

98年、都2部昇格。97年、都一部昇格。そして、98年秋。

九月十三日、東京都大学サッカー連盟1部秋季リーグが開幕した。初戦、拓殖大を2-0で破ったのを皮切りに二勝0敗（2分。（九月二十七日現在）

この結果は、最高のスタートといえるだろう。本学は、準優戦は昨年一部の上位校との対戦となっている。それを考えれば、上位どころか、優勝も夢ではない位置につけたことになる。

強豪校との対戦を控えて、夏の間、守備的な5-4-1システムを試みた。しかし、にわか仕込みの戦術を用いてもうまく機能しない。また、昨年のメンバーがほとんど残ったため、長い間やってきた4-4-2システムに戻した。慣れた戦術なので、選手一人ひとりが自分の役割を明確に理解している。そして、このシステムの方がプレスが掛け易いため、中盤で相手の攻撃を潰せる。これにより、守備から攻撃に機能し、勝利を導いた。

今、一番悪いのは相手を見下してしまい、モチベーションが低くなることだ。昨年の不安がよぎわれる。気を引き締めなければならない。三年連続の快挙は手の届くところにあるのだから。（河西琢聡）

三大戦、辛くも優勝

グランドホッケー部男子

この日2得点を挙げる活躍を見せた大池選手

グランドホッケー男子の三大戦（成蹊大には勝つ）が九月二日、武蔵大グラウンドに行われた。

初戦の相手は武蔵大。開始から本学が激しく攻め立てる。前半19分、本学が大池潤選手（法四）のゴールで先制。29分にも、平田洋選手（政三）が、右からの目を挙げる。これで完全に本学が主導権を握ったと思ったのも束の間、そのクロスに飛び込み、2点