学習院大学新聞

発行所
学習院大学新聞社
〒171-8588東京都豊島区
目白 1丁目5番1号
電話（3986）0221内線2607
http//www-cc.gakushuin.ac.jp/~press/
press @ gakushuin.ac.jp
発行・編集人　中野弘章
年間500円

常常常運文同 新役員選出される
活動環境を改善

昨年、各常任委員会の役員選挙が行なわれ、新役員が決定した。制度の見直し、環境の改善など、様々な面でサークル活動を支える常任委員。任期は来年十二月四日までの一年間となっている。

昨年十二月四日、運動部常任委員会（以下運常）、文化部常任委員会（以下文常）、文化系同好会常任委員会（以下同常）における役員選挙が行われ、新役員が選出された（結果は別表を参照）。任期は、平成十三年十二月五日から平成十四年十二月四日までの一年となっている。

運常の岸英輔新委員長（法三・硬式野球部）は、今年度の目標を「構造改革」という一言で表現した。

「本学体育会のために、よりよい環境づくりを目指し、学生部に対して輔仁会全体の予算見直しを交渉していきたいです。本学体育会がこれまで以上に充実した活動を送れるよう、最善を尽していきます。また、各運動部間の交流については、書類提出をパソコンで行えるようにするなどして、ネットワーク化を図り、迅速なコミュニケーションを築いていけるような、画期的な方法を考えています」と語った。また、今年の四大戦は本学が当番校となる。そのことについては、

「これまでの四大戦では前半二日間に集中していた正式種目ですが、今年は三日間通して行いたいと思っています。正式種目が最終日まで持ち込まれることで、最終日まで楽しめるようになると思います。四大戦の成功に向けて、色々な案を出していきたいです」と積極的な言葉が聞かれた。

須永康資（やすし）文常新委員長（英二・生物部）は、「黎明会館の使用などにおいてそれぞれに合った改善をしていきたい。時代の流れを汲んだ対応を目標に、日々進化していければ良いですね」と言う。新入生のための勧誘イベントについても、今から新しい案を検討しているそうだ。

「前回企画された、新歓後の追加勧誘イベントは、ゴールデンウィーク前を目標に、早めに行なおうと考えています」。

同常の渡邊雄一新委員長（済二・速記委員会）は、「同好会全体が活気づくように努力したい」とコメント。同好会ごとに、個々の活動が盛んに行われ、その充実が全体の盛り上がりにつながればよい、と語った。

常任委員会新役員一覧

運動部常任委員会

委員長	岸　英輔	（法3）	硬式庭球部
副委員長	菊地俊太郎	（営3）	籠球部
	大竹睦海	（法3）	アイススケート部ホッケー部門
会計局長	佐野木雄一	（営3）	自転車愛好会
書記局長兼保険局長	石川和美	（政3）	ラクロス部女子
学内大会実行委員会	横井　淳	（政3）	ゴルフ部
渉外局長兼黎明・富士見会館事務局長	松島夕佳子	（政3）	ホッケー部女子
編集局長兼情報宣伝局長	白鳥大司	（済3）	準硬式野球部
四大戦推進局長	落合誠司	（営3）	硬式野球部

文化部常任委員会

委員長	須永康資	（営2）	生物部
副委員長	長谷川英二	（営2）	軽音楽部
会計委員	吉田祐介	（済1）	経済学研究部
渉外委員	福澤美穂	（済1）	美術部
広報委員	柴田良次郎	（理1）	将棋部
企画委員	五内川和弥	（政1）	法学研究部

文化系同好会常任委員会

委員長	渡邊雄一	（済2）	速記研究会
副委員長	森崎　航	（哲2）	ドイツクラブ
会計委員	関根浩希	（心1）	コンピュータ研究会
渉外委員	宮下真衣	（政1）	キャンピングクラブ
書記委員委員	堀田　智	（哲1）	地学研究会
企画委員	満生史子	（日1）	民族舞踊研究会

学内の改修工事進む
―学習院二十一世紀計画―

外壁工事が行われた大学図書館

血洗いの池

「学習院二十一世紀計画」の一環として行われてきた、本学キャンパス内の改修工事。すでに行われたものとしては、富士見会館の建築や血洗いの池とその周辺の整備工事などが挙げられる。

この他にも、本年度完成予定の新教室棟や、それに伴う周辺の緑化整備が予定されている。更には、西門周辺の整備工事も本年度には着手される予定である。

こうした一連の整備・工事によって、本学キャンパスの環境がより一層整うことになる。いち早い完成が待たれるところだ。

橋が架けられた血洗いの池

建築中の新教室棟（仮称）

中央教室周辺

現在の西門周辺

公認会計士に7名合格
～本年度国家試験～

本年度の公務員試験等における本学学生、及び卒業生の結果がおおむね出揃った（別表参照）。公認会計士、裁判所事務官、法務教官、防衛庁職員、国税専門官については、個人情報が得られないため、卒業生・現役の区別は不明。また地方公務員（就職内定者数）は、昨年十二月二十五日現在の数字である。

この結果を見ると、公認会計士に関しては、ここ数年と比べ倍近い合格者を出した。さらに国家公務員・地方公務員試験ともに大勢の学生が合格し、受験生及び指導者の努力が結実したと言える。

一方司法試験は、本学受験者二八九人中、合格者は卒業生の三人にとどまり、例年に比べやや寂しい結果となった。これに関し、野坂泰司法学部長は「決して満足はできない。学力的にはひけをとらないはずの他大学よりも合格者が少ないのは、指導する側としては歯がゆい限りだ。来年はもっと多くの学生が挑戦し、最後まで粘り強く努力してほしい」と語っている。

また全体を通して就職部では「学習院大学という中規模大学から、社会で幅広く活躍する人材を数多く輩出することができ、大変心強く思います」と、こちらは満足しているようだ。

その他、民間企業等も含めた詳しい就職情報は、五月号に掲載予定。

本学公務員試験等合格者数一覧

公認会計士試験	7
司法試験	3（3）
国家公務員Ⅰ種	5（2）
国家公務員Ⅱ種	43（28）
裁判所事務官	5
法務教官	1
防衛庁職員	1
国税専門官試験	4
地方公務員試験（就職者数）	＊39

＊ は平成13年12月25日現在
（ ）内は卒業生

情報特急便

平成十四年度 定期健康診断実施日程

四月一日（月）
午前…四年生文学部、大学院生（新入学生含む）女子
午後…四年生（法・経・理）各学部、大学院生（新入学生含む）女子

四月二日（火）
午前…四年生（法・文）各学部、大学院生（新入学生含む）女子
午後…四年生（経・理）各学部、大学院生（新入学生含む）男子
〈場所〉西五―二〇一
●個人検診票を受取り、視力測定を済ませてから大学保健室へ移動

四月三日（水）
二・三年生全学部研究生等男子

四月四日（木）
二・三年生全学部研究生等女子
〈場所〉西五―三〇一・三〇三
●個人検診票を受取り、視力測定を済ませてから大学保健室へ移動

四月五日（金）
午前…学部新入学生（法・政・哲・史・日・英）各学科女子
午後…学部新入学生（済・営・独・仏・心・物・化・数）各学科女子

四月六日（土）
午前…学部新入学生（法・政・哲・史・日・英・独・仏・心・化）各学科男子
午後…学部新入学生（済・営・物・数）各学科男子
〈場所〉ガイダンス会場

【時間】午前九時～十一時、午後一時～三時

【摘要】
〈四年生・大学院生〉身長・体重・視力・血圧・胸部X線・尿・内科診察
〈二・三年生研究生・委託生・科目等履修生〉身長・体重・血圧・胸部X線・内科診察（尿検査は必要者）
〈学部新入学生〉身長・体重・血圧・胸部X線・尿・内科診察
※指定日時に受けられない場合、検診期間中の別日時に受けて下さい。

相馬教授 逝く

本学文学部心理学科教授の相馬壽明（そうま・としあき）氏が昨年十一月二十四日、甲状腺腫瘍のため死去した。五十三歳だった。

相馬氏は、京都府出身。京都大学大学院教育学研究科博士課程を修了後、茨城大学教育学部教授を経て、本学文学部心理学科教授に就任。臨床心理学と障害児心理学を専攻し、「自閉症と早期対象関係」、「心理療法における統合的アプローチ」などをテーマに研究していた。また日本心理臨床学会や日本教育心理学会など多数の学会にも所属し、心理学の分野に深く携わっていた。

千野教授 亡くなる

哲学科主任である千野香織教授が、昨年の十二月三十一日、心不全のため亡くなった。四十九歳だった。

なお、哲学科主催の「お別れ会」が一月十四日の午後一時より、学習院創立記念百周年会館において行われた。

おことわり
「学習院研究最前線」は、お休みさせていただきます。

学生の提言 受賞者発表

○優秀賞（副賞十万円）
山田奈津子（史三）
○佳作（副賞三万円）
太田みき（人文科学研究科哲学専攻・博士前期課程一年）
林みさき（人文科学研究科哲学専攻・博士前期課程一年）
（右記二名は連名で執筆）
足利安武（人文科学研究科心理学専攻・博士前期課程一年）
笈沼清紀（済三）

素朴な疑問
噛み砕く!? せんべいの謎

蓁々会に並べられている、たくさんの本学オリジナルグッズ。その中で、最も売り上げが高い商品って、皆さんご存じですか。な、なんと、あの「学習院せんべい」なのです。一体誰が買うんだろう、なーんて思っていたそこのあなた、驚くなかれ。このせんべい、実は年間五千箱も売れている超ヒット商品なのですよ。数年前から入学卒業の記念品として、在校生や父母の間に浸透しています。底無しの不景気にこんな有効なマーケットがあるんですね、びっくり。ところがどっこい、実際に食べたことがある学生はというと、少ないのが現実です。一体どんなお味がするのでしょう。気になった私は、早速食べてみることにしました。

お目当ての商品を求めていざ蓁々会へ。お金がない給料日前の私は、お手頃な五枚入り五百円のものを購入。こんがり狐色の表面に描かれた、本学の正門や桜が食欲をそそります。入学二年目にして、かの有名な学習院せんべいを食する日が、やって来たのです。緊張で震える手を抑えながら封を開け、おもむろに一口。「ガキッ」。か、固い。なんて固いんだ。さすが学習院、お堅いですね。

これを食べなきゃ本当の学習院大生じゃない。さあさあ皆さん、気になるお味は、ぜひともご自分の口でお試しあれ。（洋）

明窓浄机

人が怖い。人に嫌われるのが怖い。そのうち嫌われるだろう。もう嫌われているのかもしれない。いつからか人との触れ合いを恐れ、避けてきた▼人を好いていると心から言える人間が、どれだけいるのだろう。人と触れ合うことに、どんな意味があるというのか。人を好いている、人に好かれていると自分に言い聞かせ、孤独から目を背けているだけだ。人間が自分以外の人を好くことなどない▼容姿が良いわけではない。運動や勉強はできない。特技もなければ夢もない。誇れるものは何もない。私は人に好かれるような人間ではない。そんな思いが人を遠ざけていった。冷たい態度や、心ない言葉。独りになりたかったのではない。独りにしかなれなかった。私はどうしようもなく弱い人間だった▼そんなとき、いつも脳裏をかすめる映像があった。家族と話す。友人と遊ぶ。恋人と求め合う。徐々によみがえる、懐かしい感情。あのときの気持ちに偽りはなかった――楽しかった。私は気付いた。人との触れ合いは悲しみとともに、喜びをもたらす。孤独には何もない。それは死んでいることと同じだ。私は生きたい。あのときの気持ちを信じたい▼人間は弱い生き物だ。互いに寄り添わなければ生きていけない。傷つけることも、傷つけられることもある。だが、それでもいいと思った。私は臆病で、愚かだ。そんな私でも受け入れてもらえるなら、また人と触れ合いたい。時には泣き、時には笑いたい。きっとそれが、人間らしく生きるということだから。（豪）

紙面紹介

2 証券投資教育
移りゆく社会変動の中、多くの大学が証券投資の教育に乗り出している。学生が生きた経済を学ぶ、その必要性に迫る。

3 春休みの楽しみ方

4 スカッシュ部 好成績続出

編集長 オンラインショッピング

インターネットからダウンロードしたり、パソコンで編集したサウンドを高音質で再現できるこのコンポ。定価98,000円のところを58,000円で購入できました。

芳林堂書店 BOOKS HORINDO
池袋本店 03-3984-1101
コミックプラザ 03-3984-0018
高田馬場店 03-3208-0241
所沢店 042-925-5505
所沢駅ビル店 042-925-5355
大井町店 03-3474-4946
祐天寺店 03-3792-2561
津田沼店 047-478-3737
西川口店 048-254-1131
関内店 045-681-0065

移り変る季節料理
割烹 海乃家
全室お座敷で落ち着いたふんいき
大小コンパ承ります。
全室 個室宴会場 カラオケ無料
ご予算2,000円より（飲付）
高田馬場改札口出口正面
☎本店 3209-7611（PM4～11）
支店 3208-9715

居酒屋 海賊
営業時間 17：00～24：00
TEL 03－3954－4229
考える人と愛する人と燃える人とふれあいがある この夜をつくる
目白駅 富士BK 三井住友BK 海賊

特集 証券投資教育

証券に馴染みのある学生は、そう多くないはず。だが社会の変化で、証券は生活に密着するものとなった。将来社会に出る全ての学生に関係する、証券投資の教育現場を追った。

【証券投資教育の導入】

近年、証券投資教育が広がりを見せている。企業では、証券会社から専門家を招き、従業員への投資教育を行なっている。その裏には、二〇〇一年十月一日から始まった確定拠出年金（コラム参照）や二〇〇二年四月のペイオフ（金融機関が破綻したときの払い戻し保証額を元本一千万円までとする措置）凍結解除がある。

これらの制度の導入で、各企業の従業員は投資教育の洗礼を受けることになった。またそれは、将来社会に出ることになる私たち学生にとっても、証券投資や資産運用の知識を知る必要性が出てきたことを意味している。

今まで多くの日本人にとって、株式のように価格が変動し、リスクを伴うものは身近ではなかった。しかし、確定拠出年金の導入やペイオフ凍結解除で、証券投資はもはや周知のものになりつつある。

確定拠出年金が導入された場合、企業は従業員の老後を保障するためにも、証券投資教育をしなければならない。それは、資産運用の責任が企業から個人へと移るため、企業はそれを新たな業務として担い、責任を負うことになるのだ。

企業で投資教育が盛んであると同時に、大学では証券投資論をはじめとして、証券に関する授業が行われてきている。この傾向は、今後ますます高まっていくであろう。社会に出る前に、大学生のうちから証券投資について理解しておくことが望まれる。

これらの事実から、学生が証券投資について知る必要性や企業家が学生に教える意味があるのか。またこれらを受けて、本学にはどのような動向が見られるのか。先生方のインタビューを交えて、証券投資教育の現状を追求していく。

【証券投資について】

証券投資とは、株式を買って、株価が上昇したときにそれを売って差額を儲けるか、ある期間まで待って配当金を得る二種類がある経済取引のことである。

帝京大学で授業をする平岡久夫さん

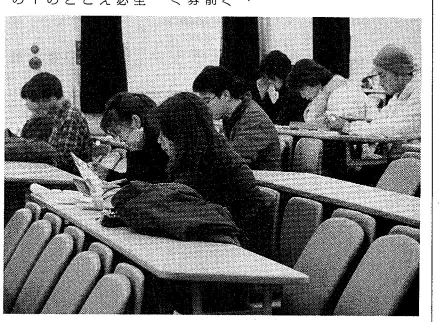

学生たちは講義を熱心に聞く

若い投資家を育成

投資教育の重要性

証券投資教育の関心が高まりつつある中、最近では、大学でも企業家による証券投資の講座が増えている。

そこで、実際に証券投資教育に携わっている、日興フィナンシャル・インテリジェンス副理事長の平岡久夫さんに話を聞いてみた。平岡さんは今年度、前期に武蔵野女子大学、後期に帝京大学で週一回の授業を行っている。

講義内容は、証券投資を学ぶ上で必要な経済・金融の知識から、徐々に債券・株式・投資信託などの証券投資へと段階を踏んで移行する。授業後には、学生に紙を配布し、授業に対する質問・意見を書いてもらう。「質問によっては、授業内容を柔軟に変更して、よりわかりやすく講義をしている」と学生の要望を取り入れるように心掛けている。また実務経験を持つ平岡さんは、実用的な経済を教えるために授業の一環として株価ゲームを行う。

これは模擬的に投資活動をし、株価変動の見方を体験できるというものだ。この授業で、個人の運用能力が発揮できることに魅了される学生は少なくない。

企業家による生きた経済の授業に、学生たちは意欲を持って取り組んでいる。

このような企業家による学生への投資講座の始まりには、どのような背景があるのだろうか。確定拠出年金の導入で、学生は企業に就くとすぐに年金メニューを選択することになる。その選択次第では退職後の受取額が減少したり、増大したりする。平岡さんは「年金の資金運用を失敗しないためにも、学生のうちから証券投資の知識を学ぶことは早すぎることではない」と若年層の投資教育を重要視している。

このような学生への証券投資教育は、社会的にどのような利点があるのだろうか。それは、株式が低迷している日本の金融市場に活性化を促すということだ。例えばアメリカでは、日本よりも早くから経済学そのものを実学として学ばせ、経済・投資教育のすそ野を広げている。「アメリカではこの教育が必要不可欠であるという認識が確立している」と平岡さんは日本との相違点を指摘し、この広がりの理由を述べる。州によっては、小学校から通常の授業として実施が義務付けられている所も多い。この環境は個人投資家を多く誕生させた。そして、学生の時からこの教育を受けて育った投資家たちは、アメリカの経済の活性化に大きく貢献しているのだ。

「いくら活性化を唱えても、経済・金融の知識がなくては意味がない。国民の投資を活発化させるには、日本でもアメリカのように幼い時から身につける必要がある」と強く主張する平岡さん。日本の不景気という現状から脱却するためにも、投資教育は必要に迫られている。

最後に、平岡さんは講師の立場から投資教育について語ってくれた。「日本では、まだ投資教育は始まったばかりだ。だが、日本経済を活性化させるためにも、将来の投資家をどんどん育てていきたい」。若年層が証券投資を学ぶ必要性は、個人にとどまらず、社会にまで及んでいる。証券投資教育が持つ重要性を、平岡さんはインタビューを通して語ってくれた。

プロフィル

平岡久夫…一九六九年、日興証券に入社。現在は、日興フィナンシャル・インテリジェンス株式会社取締役兼副理事長。投資教育担当。早大卒。

本学の動向

ところで本学の証券についての講義は、どのようなものがあるのだろうか。経済学部で金融論の授業をしている辰巳憲一教授にインタビューをした。

「本学においては現在、何人かの企業家の先生を招き、客員講師として授業をしてもらっている」と辰巳教授は言う。来年度から金融ビジネスの新しい講義を開く案がある。ここでは、ドイツのドイチェ証券やアメリカのゴールドマンサックス証券などの外資系証券会社から企業家を招いて、講義を行う予定だ。証券投資に関する授業は以前からあり、他大学に比べて遅れはとっていない。

本学がこのような教育を行う利点として、証券に関する資格の取得が挙げられる。本学学生には証券アナリストのような難易度の高い資格の取得者が多い。これらの資格は就職にとても有効で、社会から貴重な人材として迎えられる。

様々なメリットがある証券投資。しかし本学では、これらの授業は経済学部の特別講義となっており、経済学の基礎知識をつけた上での受講が前提となる。そのため受講者の中心は三、四年生が占める。

生活のための学問

「証券投資は高いレベルでの学問であり、証券について詳しく学ぶならば、応用経済学の分野まで踏み込む必要がある」。辰巳教授は証券投資を学ぶ難しさをこのように語る。確定拠出[illegible]社会的な課題にもなっているほどだ。しかし、気軽な認識で高い成果が出るものではない。基本的な経済の知識を付ける事が必要であり、それらは今後、生活に欠かせないものである。

確定拠出年金やペイオフ凍結解除で、今や証券に関する知識は生活のための学問になりつつある。そのため投資を学ぶ必要があるのは、経済学部生に限ったことではない。「今は証券に関する本も多数出版されており、またインターネットなどの情報源もある。自力で勉強するのも困らないはずだ」。さまざまなレベルの教材があるので、自分のレベルのものを選べる。

学部を問わず、基本的な生活レベルで、証券の基礎知識が求められている。証券投資の必要性が全ての人に迫ってきている事を辰巳教授は語ってくれた。

プロフィル

辰巳憲一…一九六九年、大阪大学経済学部を卒業。一九七五年、米国ペンシルバニア大学大学院卒業。一九九〇年、本学経済学部教授として着任。研究分野は金融・証券論、投資理論など。

本学経済学科の辰巳憲一教授

高まる教育の動き

年金制度が変わったのは昨年の十月。それから、すでに全国の大学三十三校が証券投資教育に乗り出しており、社会的に重大な変化であった事がうかがえる。

確定拠出年金やペイオフ凍結解除、そして長期にわたる低金利。社会の動きは、証券投資を身近で切実な問題へと変化させた。

国や企業を頼るのではなく、自分自身で年金を決定する。自己責任で資産を運用していく時代が本格的に到来したのである。

とはいえ、証券に関する今後の課題は多い。一般企業の従業員の知識不足を指摘して、今回の年金改正に批判的な意見も挙がっている。

確かに、証券投資は簡単に学べるものではないだろう。経済学の基礎知識を知らねばならないし、経済の動きに常に気を配っておく必要もある。そのような学習の下地の難しさもあり、現在の日本の学校では、資産運用について学ぶ機会はほとんどない。

しかし、社会に出る前に、必要になる知識を大学で身に付ける事は、自分の人生設計の重要な要素になるはずだ。将来、安定した年金を確保するためには、証券投資は見過ごせない問題なのである。

学問と実社会との橋渡し役として、また生活のための学問として、資産運用のニーズは高まっている。証券投資の更なる教育に向けて、いま大学が動き出した。

取材班は道口洵也、鳥越洋之、中村益彬、堀野紗似、向井碧で構成した。

クローズアップ

年金制度の進展　確定給付型から確定拠出型へ

急速に進む少子・高齢化により、国民年金や厚生年金などの公的年金が危機を迎えている。公的年金は、勤労世代が年金受給世代の給付金を負担する「世代間扶養」を原則としているため、少子・高齢化が進むと、勤労世代の負担が重くなっていく。つまり、このままだと確実に公的年金は行き詰まることになる。

公的年金が不安を抱えている今、企業年金の期待が高まっている。これは企業が社員の老後のために、任意で運営するものである。その企業年金にも問題が生じ、新たな年金制度が導入される事になった。以下で、この流れを追っていく。

確定給付年金の状況

これまでの企業年金は、将来もらえる年金額を決め、それに応じて掛け金を決める確定給付型であった。この年金は、企業が加入者である従業員から受け取った掛け金を金融機関に預けたり、株式や債券などの金融商品に投資したりして増やす仕組みである。

これはバブル期であれば高金利で運用できていたが、バブル崩壊後は積立金の運用がうまくいかず、給付予定額を下回るケースが出てきた。そのため、近年では企業がその損失を負担することが多く、経営を圧迫している。以前から、この状況を解決する制度が求められていた。

確定拠出型年金の導入

年金制度の改善策として、二〇〇一年十月一日に施行されたのが「確定拠出年金法」である。この法案で、年金制度に新たな選択肢が加わった。この確定拠出年金は、掛け金の額が確定している年金制度で、その掛け金を資金として、自らが運用方法を選択するものである。この年金は、個人が年金資産を運用しているため、企業はあとで不足分を穴埋めする必要がなくなり、企業の負担が軽くなる。

確定給付型と確定拠出型の違い

この二つの年金制度の違いは、資産を運用する側が異なるところにある。確定給付年金は企業が運用し、確定拠出年金は個人が運用する。つまり、確定拠出年金は自己責任が問われることになり、年金受け取り額が増えるのも減るのもすべて自分次第となる。それにより、運用するための様々な知識が必要になってきた。

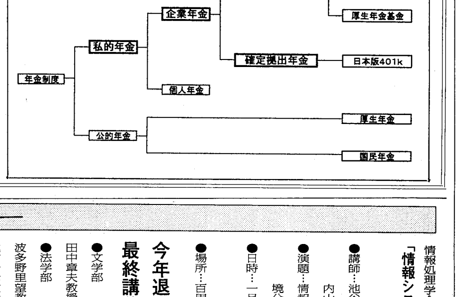

記者の眼

「多角的視点」の必要性

一月二十一日より、本学は後期試験期間となっており、この時期は学生たちも試験の準備に余念がない。だが、そこで問題となるのが、試験前に残っている授業時間である。授業での疑問点などを解消するためには、この残された授業時間は必要なものであるからだ。しかし、本学では今年度の月曜日の授業は昨年内にすべて終了している。これは昨年より施行されたハッピーマンデー法の影響によるものである。

ハッピーマンデー法とは、本来は一月十五日・十月十日であった成人の日・体育の日を、各月の第二週の月曜日に固定させ、土・日・月曜日を連休とさせる法律だ。これによって国民の余暇時間を充実させ、国内のレジャー産業を発展させることなどが主な狙いである。その経済効果は数億円規模と概算されており、景気回復の一端としてその効果が期待されているものだ。

だが、こうした法律により、問題点も起こっている。国民の休日を月曜日にのみ移動させることは、同時に月曜日に休日が集中することを意味している。学校などの教育機関からすれば、その影響は決して少なくない。月曜日に行われる授業時間が、必然的に減少するからである。特定の授業時間が削減されることは、教育の観点からすれば、非常に目立つデメリットであることは言うまでもない。

「経済」という一面から見れば、確かに有効性の高い法律であると言えよう。だが「教育」という一面からすれば、そうとは言い切れないことも事実である。こうしたことからも、この法律が経済政策を優先したものであることが分かる。

このように、経済・教育といったような、まったく異なる視点から考える必要性があることは確かである。あるひとつの面から見ればメリットの多いものであったとしても、別の側面から見ればそれがデメリットに転じる可能性は皆無ではない。ハッピーマンデー法はその一例であると言えるだろう。ひとつの面だけを見る、という偏りを実感できる機会となっているのだ。

偏ったものの見方が生み出す弊害。それが私たちにとって身近なものに関係しているとなれば、こういった問題に関心を持つことも難しくないだろう。今回の例にとどまらず、あらゆる物事について、多角的な考え方が求められているのではないか。

（ドイツ文学科一年　芳賀瑛典）

社会に生きる個性を

皆さんは、自分の個性というものについてよく認識しているだろうか。今回「証券投資教育」の企画を扱う段階で、そのことについて強く考えさせられた。日興コーディアル証券を訪れ、平岡久夫氏にインタビューをしたところ、社内の従業員の話になった。それは従業員の給与についてであったが、実力のない社員は給料がいつまでも上がらず、クビの宣告をすることなく退職を促すということが現実にあるという。いわゆる「実力主義」という言葉を耳にしたことはあるけれども、それは従来までの実力の意味するものと、少し意味の違うものではないかと思ったのである。

元来日本において実力主義というと、その実力の決め手となるものは仕事の「量」にあったといえる。つまり他人に差をつけようとするならば、人の二倍も三倍も働くということであった。そうやって同僚よりも多く働くことで、実力があると呼ばれてきた。しかし、バブル崩壊以来長期にわたる不況の影響もあって、企業は事業の整理縮小を余儀なくされる。そのため従業員の削減に踏み切らなければならない。また労働時間の短縮を導入する企業も増えている。

このような現状においては、企業が社員に仕事量をあまり求めない傾向が生じる。そのため、実力の差異を測るポイントは仕事の「量」から「質」へと転換してきた。他人と同じ量の仕事をするならば、自分なりのやり方で差異をつけるということである。それは、同じ仕事をするにしても個性を発揮するということではないだろうか。ここでは自分自身をよく見つめ、個性をよく理解していくということが社会に入る前の段階で必要になってくる。それは当たり前かもしれないが、なかなかこのようなことは一朝一夕にしてできることではない。

自分の個性というものは、ただ考えるだけではなかなか見出せないだろう。むしろ行動してみて少しずつわかるのである。それは、例えばアルバイトをやっているときかもしれないし、部活動のときかもしれない。普段から自分の個性を念頭に置きながら行動していれば、自分の可能性や方向性といったものを見出せるのではないか。自分の個性が活かせる方向が見つかれば、これから訪れる就職活動にも自信を持って臨めることであろう。

（政治学科二年　鳥越洋之）

情報特急便

情報コーナー

情報処理学会
「情報システムと社会環境シンポジウム」
●講師…池谷のぞみ（東洋大学）内山研一（大東文化大学）
●演題…情報システムを巡る社会的環境分析のアプローチ
●日時…一月十五日（火）午前九時～午後六時
●場所…百周年記念会館三階小講堂

今年退職される教授 最終講義

●文学部
田中章夫教授（日）土井洋一教授（日）
●法学部
波多野里望教授（法）前田庸教授（法）
北村公彦教授（政）田中靖政教授（政）
●理学部
川路紳治教授（物）

学部・学科

「現代日本語研究2」
●講師…田中章夫
●日時…一月十八日（金）四限
●場所…北一号館三〇四教室

「日本語学講義(2)B」
●講師…土井洋一
●日時…一月十八日（金）四限
●場所…西一号館三〇四教室

「学習院の理学部と私の研究」
●講師…川路紳治
●日時…三月八日午後四時三十分～五時三十分
●場所…北一号館四〇一教室

なお、波多野里望教授、田中靖政教授の最終講義は終了しました。

前号（一六九号）の本欄で、「公務員志望者の集い」と「法学部田中靖政教授」の情報記事に、誤りがありました。関係者の皆様に、ご迷惑をおかけしたことを、深くお詫びいたします。

春休み直前！過ごし方いろいろ

気がつけば、もう少しで後期試験。でも、それさえ乗りきれば、長い春休みが待っている！　これを読んで、春休みをどう過ごそうか考えるのも、結構楽しいかも!?

疲れた心にうるおいを

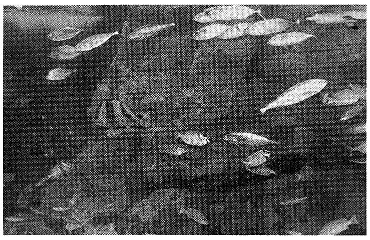
無数の魚たちが泳ぎ回る

休みの日があるのなら、外出してみるのはどうだろうか。普段とはまた一風変わった雰囲気を体感することができる。水族館とプラネタリウム。のんびり過ごすにはもってこいのスポットを紹介していきたい。

水族館

水槽から溢れる淡い青の光が、見る者を魚たちの住む海へといざなう。そこには、さながら海の中に潜りこんだような、幻想的な風景が広がっている。

サンシャイン国際水族館の見所は生息地域別に分かれた水槽にある。世界各地の魚が、再現された生息域で自由に泳ぎ回っている姿は、観客の目を強く引きつけるだろう。イルカやラッコなど、人気の動物たちも、愛らしい姿で人々を魅了する。また、この水族館には、魚以外に鳥や虫類なども いる。珍しい生物が数多くいるので、そちらの方にも注目したい。

水族館だけあり、家族連れの客が多く見られる。湿帯の魚の水槽前で餌付けショーが行われ、そこには餌付けする人に必死に手を振る子どもたちの姿があった。実に微笑ましい光景である。冬の寒空の下で行われるアシカショーでは、多くの人がアシカの曲芸に見入っていた。どちらも和やかな気分にしてくれる。

普段は動いている魚を直に見ることはあまりない。大きな魚の動きを楽しんだり、小さな魚の群れを眺めるのもいいだろう。水族館に行き、水に生きる生物を充分に堪能してほしい。

入場料：千六百円
開館時間：
月〜土曜日　10時〜18時
日曜、祝日　10時〜18時30分

プラネタリウム

京成本線お花茶屋駅から歩いて十分ほどの場所にある葛飾区郷土と天体の博物館。プラネタリウムと天体展示室で、星について楽しむことができる。

プラネタリウムは穏やかなジャズとともに、季節ごとのプログラムを見せてくれる。今冬期は小惑星を題材としている。番組の要所に小惑星に関する天文のクイズも用意されており、観覧者が参加して楽しめるようになっている。難しい話がすんなり頭に入ってくるのが心地よい。

満天の星空を映し出す

晴れていれば、毎週金曜日の午後七時半から、最上階にある天体望遠鏡を使って天体観測が行われる。入館料のみで参加できるので、足を運ぶのもいいだろう。また、天体展示室では太陽望遠鏡で太陽の姿を確認することができるので、こちらも一目見ておきたい。

説明してくれた学芸員は「プラネタリウムは子ども向けというイメージがあります。ですが、ここはもっと上の世代を対象としています。何より二十代の若い人たちに、ぜひ見にきて欲しいですね」と語ってくれた。リラックスしたムードの中で、天体の知識を身につけられる。プラネタリウム・ジャズコンサートや天文セミナーなど、春休み中に行なわれる企画も多い。星々との出会いを求め、プラネタリウムを訪れてみるのはどうだろうか。

入場料：百円
プラネタリウム：三百円
開館時間：
火〜木・日曜、祝日　9時〜17時
金・土曜日　9時〜21時

教授の横顔

化学も趣味もプロセス重視

理学部化学科　長澤宏教授

笑顔がとっても素敵な、理学部化学科の長澤宏教授。今回は趣味であるワインとスキーについて語っていただきました。

ワインはアメリカが面白い

僕は凝り性だから、基本的にやり始めると凝ってしまうんだけど、ワインもそのひとつです。しかもワインと言っても、伝統的なフランスワインではなく、アメリカワインにひかれるんですよ。それは、アメリカワインができるまでのプロセスが、既存の伝統に縛られず、自由な発想から生まれているところに面白さを感じるからです。

アメリカっていうのは、ワインに関しては何も持っていなかったんです。ぶどうの木も、適した土地も、伝統も。だからこそ工夫次第で、何でもできる。例えばアメリカワインというのは、発酵の時の温度コントロールを、世界で初めて取り入れたんです。酵母だって生き物なんだから、一番いい温度で育ててやれば上手く育つというのは当たり前ですよ。でもこれは、伝統的なフランスワインの手法からでは、まず生まれてこなかった考え方でしょうね。それが、今やこの技術は、フランスでも取り入れられるようになっています。

アメリカのワイン造りのように、伝統にとらわれず新しいプロセスを生み出すというのは、化学に似ている所があると思うんですよ。化学っていうのは、結果はもちろんなんだけど、それ以上にプロセスが大事なんです。「できちゃった」ではなくて、「どうしてできたんだろう」と考える創造のプロセスがね。

スキーの腕は一級品

学生時代は登山に夢中になりましたね。戦後で、道具もろくに無く、道も整備されていない時代だったから、よく遭難もしましたよ（笑）。でも、登山をやめてからは、それまで山登りの手段としてしか考えていなかった、スキーに興味が出てきたんです。もともとスキーは、小学校五年生の時に覚えたもので、それからはほぼ毎年滑りに行っています。三十代の頃には、準指導員の資格も取りました。今でも毎年、大学のスキー教室に参加して、教えたりもしているんですよ。この教室の一番良い所は、理学部以外の学生と知り合うチャンスがあることですね。

それに、スキーの面白い所といえば、何と言っても単純な所でしょう。転ばない様に滑るにはどうすれば良いかという工夫、ただそれだけですからね。でも、そのプロセスがまた面白いんですよ。

（聞き手・構成　木村美奈子）

プロフィル
長澤宏（ながさわ・ひろし）
一九三三年、東京生まれ。東京大学理学部化学科を卒業後、一九六九年から七一年までNASA研究所、一九七四年から七六年までヒューストンジョンソンスペースセンターへ留学。本学で講師、助教授を経て、教授へ。専攻は、地球化学・宇宙化学。

時には遠くへ　ぶらり旅

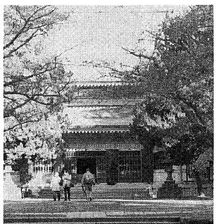
深い森の中にひっそりとたたずむ円覚寺

春が近づくにつれて暖かくなってくると、どこかに出かけたくなるのが心情だろう。でも、東京ばかりだと代わり映えがしない。せっかくの春休みだし、思い切って遠くへ一人旅に出かけてみようではないか。

今回旅をするのは、古き時代の魂が今も息づく町、鎌倉である。ここには多くの名所があるが、具体的な目的地を決めてしまってはもったいない。こうした古い町は、行き当たりばったりの方が、雰囲気を味わえるはず。心の準備だけできたら、鎌倉を再発見する旅に出発だ。

北鎌倉駅を下りると、まだ朝早いせいか、少し湿り気のある、ひんやりとした山の空気が迎えてくれる。まずは、風情ある古寺の数々を散策してみた。北鎌倉には、円覚寺や建長寺など、由緒正しい寺が点在する。中には明月院や東慶寺など、季節によって違った風景を楽しめる寺も多い。うっそうと茂る木々の中にたたずむ古びた寺の風景に、自然と心が癒された。

数々の古寺を訪ねながら緩やかな坂道を下っていくと、鶴岡八幡宮の裏に出る。ここをまっすぐ行けば小町通りだ。歩きまわっているうちに、お腹も空いてきた。ここで少し休憩をとることにする。小町通りには食事処がたくさんあるので、休憩にはうってつけだ。また色々なお総菜が店先で売られている。お店の中で食べるのもいいが、できたてのお総菜を頬張りながら通りを歩くのも、こうした旅のだいご味である。

歩き疲れたら小町通りへ

鎌倉駅を抜けてひたすら南に向かって歩けば、由比ヶ浜が見えてくる。浜辺では家族連れが散歩していたり、若者達がサーフィンを楽しんでいた。打ち寄せる波の音に聞きほれていると、いつのまにか太陽が沈みかけている。夕陽が水平線に消えていく風景の雄大さに、思わず感動した。

小町通りに戻る頃には、すでに辺りが真っ暗になっている。歩き通しで疲れたので、おしゃれなカフェで足を休ませた。コーヒーを飲みながら、今回の旅をゆっくりと振り返ってみる。すると、鎌倉には古寺のような閑静な部分と、若者が集まる賑やかな部分とが共存していることに気づいた。今回の旅でその両方を味わえたのは、大きな収穫であった。

一人旅のいいところは、自由気ままに様々な場所を巡れることだ。ガイドブックに頼るのもいいが、地図一枚だけ持って自分の足で歩いてみることをお勧めしたい。その方が、かえって自分だけのとっておきが見つかるかもしれないから。

皆で作るあったか空間

果たしておいしく出来るかな？

「皆で遊ぼう」とこんなセリフが飛び出したはいいが、財布の中はさみしい限り。そこで、考えた末に自宅で「鍋パーティー」をすることを思いついた。やはり冬の鍋というのは、なんとも言えない魅力がある。皆で材料と道具を持ち寄り、さあ調理スタート！

まずは、野菜を洗う。そして鍋にもやしを敷き、水を入れて火にかけた。その間に、野菜と豆腐を食べやすい大きさに切る。すると、友人が華麗な包丁さばきを見せてくれた。意外……と思いながら、自分はニンニクをすりおろす。しかし、これには手が臭くなるというおまけが付いてしまったのも意外であったが。

水が沸騰したので肉を入れ、色が変わったところで、味噌を加えた。辺りに漂う味噌の香り。それにつられて、急にお腹が空いてきた。みりんと酒と、先程すりおろしたニンニクを入れて味見をする。思わず「おいしい！」という言葉が出た。そこで、野菜・豆腐を入れる。待つこと数分、お腹の減り具合も限界に達する頃、ようやく鍋が出来上がった。出来映えについて話を咲かせながらも、ラストには麺を加え、鍋が空になった頃にはお腹いっぱい。十分に鍋を堪能した。

自分たちで作った鍋を食べるのはおいしい。一緒に食べるからなのか、それとも皆と協力して料理したからなのか。あるいは、友人たちの意外な面が見られたからなのかもしれない。どちらにせよ、不思議と友人たちが、家族みたいに身近に感じられた。鍋の魅力はこのような親密感にあるのかもしれない。

もうすぐ春休みである。いろいろ計画を立てている人も多いだろう。だが皆で遊ぶとなると、カラオケに行くなど、外出することを考えがちである。でも、家で鍋パーティーを開いてみて、作る楽しみに気付いた。カラオケなどの既存の物を利用して楽しむのもいい。しかし、自分たちで企画を考えて鍋を作るのも、また楽しいものだ。たまには家に集合し、自分たちのアイデアで、ワイワイ騒いでみてはどうだろうか。きっと楽しい休日を過ごせるだろう。

紹介した鍋の材料

材料（４人分）

もやし２袋　にら１束　ねぎ１本
生しいたけ１パック　豆腐１丁
豚肩ロース400ｇ　にんにく１個
みそ適量　みりん３分の１カップ
酒３分の１カップ
インスタントラーメン(好みで)

期末試験をのりきろう　〜春休みの前に〜

楽しい春休みはもう目前ですが、その前にはつらい期末試験があります。今頃はみなさん、試験勉強で忙しい毎日を過ごしていることでしょう。そこで、勉強の合間にできるリフレッシュ方法を紹介したいと思います。

目枕（アイピロー）

インターネットでの調べ物で、長時間パソコンの画面と向かい合い、目が真っ赤に充血してしまった。そんなことってよくありますよね。そういう場合にお勧めしたいのが目枕。これをまぶたの上にのせると、ほど良い重さで目もとが刺激され、目の疲れをいやしてくれます。中にはぬいぐるみのような、かわいいデザインのものもあるようです。

ハーブティー

勉強に疲れたのでちょっと休憩を挟みたい。そんな時はハーブティーを飲んでみてはいかがでしょう。その香りが心に安らぎを与えてくれるだけでなく、身体的にも様々な効能があります。例えばローズヒップには、目の疲れや肌荒れなどにも効果があり、体調を崩しがちな試験勉強の日々には最適です。

半身浴

明日の試験の準備はもう万端。あとはぐっすり眠るだけという時は、半身浴を行なってから床につくと効果的です。半身浴とは三十八度ぐらいのぬるめのお湯に、みぞおちまで浸かるというもの。二、三十分ゆっくり浸かることで体がしんから温まります。その際に、入浴剤を入れればリラックスできて良いですよ。

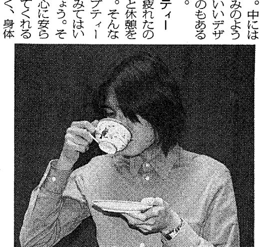

読書

世界がもし100人の村だったら

「百人の村」から見えるもの

「ネットロア」という言葉をご存じだろうか？「インターネット」上の「フォークロア（民話）」という意味である。インターネットを通して広がる物語。本書には、そんなネットロアの一つが収録されている。

話の内容は、現在の人口約六十三億人の世界を、百人の村に置き換えるとどうなるかというよくある設定のものである。しかし、これによって現在世界で発生している様々な問題が、より明確な形で眼前に現れる。

世界には多種多様な人種・信仰や言語が存在する。しかし、六十三億という膨大な数字の前では、我々は具体的な想像を働かせるのが困難である。それを本書は、百人という規模に縮小することで、読者がイメージを膨らませやすいものにしている。

村のエネルギーは、その八十パーセントを二十人が使い、残りの二十パーセントを八十人が分け合っている。村人のうち、大学教育を受けているのはたった一人だ。十四人は、文字が読めないという。このように、規模を縮小することで、この世界がいかに不均衡に満ちているかが浮き彫りになる。不均衡は不満を呼ぶ。様々な問題が起こることは必至である。これを再び六十三億人の世界に戻せば、現在起こっているような対立の原因を考える材料になるはずだ。

百人の村でさえ、人々は平等ではない。ましてや六十三億人の世界ともなれば、考えるまでもないだろう。

何やら大きな事を書いたが、そこまで深く考えなくても良い。本書を通して、自分を顧みてみるだけでも良い。世界の中でいかに自分が恵まれた状況にいるか、痛感できる。それは自分の生活を今までと違った形に見せてくれるはずだ。

（池田香代子再話　マガジンハウス　税別八百三十八円　二〇〇一年刊）

-CAMPUS GUIDE-

●能楽研究会「宝生新年の会」
日時：一月二十日（日）
場所：矢来能楽堂（神楽坂）
料金：無料
見所：新年を祝っての舞を披露します。日頃の練習の成果を発表します。

●写真部「二月展」
日時：二月二十一日（木）〜二十四日（日）
場所：ギャラリー安藤（新宿）
料金：無料
見所：恒例の学外展示会を開催します。ぜひいらして下さい。

●音楽部「卒業演奏会」
日時：三月十二日（火）
場所：百周年記念会館正堂
料金：無料
見所：テ・デウム（ブルックナー）他を演奏します。

社告

新聞づくりは文章上達の近道。膨大な情報のなかから不要なものをいかに落とし、必要なものをいかにまとめていくかがポイント。企画を練り、取材を行い、記事を書き、見出しをひねり出すことで、自然と情報を編集する力がついてくる。その力は講義でも演習でも役に立つこと請け合い。興味がある方はぜひ黎明会館316号室へ。

社員、募集。
（実は密かに「急募！」だったり）

学習院大学新聞社
黎明会館316号室　3986-0221（内線2607）

さくらラウンジ
学生パーティーの予約承ります
営業時間９：30〜21：30
カフェテリア杜
● ランチコーナー
● テイクアウトコーナー
● 麺コーナー（2階）
営業時間 11:00〜19:00
電話番号 03-5992-1551（内線2573）

写真にも良い写真と悪い写真があるのをご存じですか
特に就職用写真は第一印象が大切。高品質の写真をつかいましょう。是非一度当店でお試し下さい。
各種記念写真も承っております。
一部、学割有り。
目白駅出て左へ徒歩１分
飯島写真場
℡03-3953-5055 木曜定休

THE FIRST & LAST
MAC's CARROT
Founded 1973 MEJIRO
10:00-23:00
Reservation Call
03-3565-3668
090-1585-9750
KOUN BUILDING 3-16-16 MEJIRO TOSHIMA-KU TOKYO
e-mail akito.tuboi@nifty.ne.jp

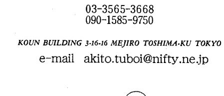

GAKUSHUIN SPORTS. Gスポ G-spo

スカッシュ部、大活躍

昨年十二月四日から八日にかけ、幕張テクノガーデンで、全日本学生スカッシュ選手権大会が行われた。本学は例年通りの強さを発揮。新人女子の石川選手、新人男子の井上選手がそれぞれ3位に入賞するなど、健闘が光った。

全国制覇 新人女子

史上初の快挙

そのとき真っ先に喜びを爆発させたのは、石川麗子選手（法一）だった。こぶしを握り締め、飛び上がる。仲間に囲まれ、涙がはおを伝う。本学史上初となる、全国制覇の達成した瞬間だった。

昨年十月、石川選手は関東新人戦で準優勝という鮮烈なデビューを飾った。だが、その後は、強豪ひしめく関東の壁に阻まれ、思うような結果を残すことができない日々が続いた。

転機が訪れたのは、全日本選抜の選考会。ここで、石川選手は、関東の壁を破り、全日本の選手に選ばれる。敗れた相手への雪辱を果たすためにも、全日本選抜に向けて、練習に打ち込む日々。

そしてその日はやってきた。次々と勝ち進む石川選手。視線の先には、反対側のブロックで対戦者を圧倒的な強さで勝ち上がってくる強敵の姿があった。

因縁の対決となった決勝戦。9－4で第1セットを奪うも、これが相手の目を覚ますことに。左右へ振られる鋭いショットに追いつけない。後々に追い込まれ、第2、第3セットを共に3－9で落としてしまう。

後がない石川選手は、しかし、開き直りひときわ燃えあがらせた。重圧に屈したあのときとは違う。そのプレーに迷いはなかった。際どいコースへスペシャルショットを集め、得点を重ねていく。10－8、集中力で勝る石川選手が第4セットを制した。もはや完全に流れをつかんだ石川選手は、第5セットも9－2で奪い、セットカウント3－2、見事な逆転勝利で優勝を果たした。

「これからは追われる立場。その重圧に負けないようにしたい」と石川選手。その言葉は、自省を込めて、自分自身を乗り越えた自信に満ち溢れていた。

集大成の3位

優勝したい。ベスト16に勝った相手の無念を晴らしたい。今大会を最後にスカッシュ部を引退する播木明日香選手（政四・はりき）（上）優勝を決め、全身で喜びを表現する石川選手（左）強烈なショットが今大会でも猛威を振るった

は、頂上を見据えていた。

「強気で攻めていった」という播木選手。速いショットで相手をねじ伏せ、白星を重ねていく。ついに準決勝まで勤を進めた。

だが相手は、準優勝の実績を持つ強敵だった。必死に抗戦するも実らず、セットカウント0－3で完敗。敗れ、3位決定戦に回ることとなった。

夢と破れた播木選手。それでも仲間たちの励ましに支えられ、気持ちを立ち直らせることができた。悔しい、セットカウント3－1で勝利の瞬間を迎えた。

拍手と歓声の中、仲間たちと喜びを分かち合う播木選手だった。だが準決勝で敗れた3位決定戦に回ることとなった。

切るかのように躍動し、持ち前の粘り強さを発揮。全国3位という輝かしい成績で、四年間の活動を締めくくった。

躍進への条件

井上勝喜選手（化一）は、人戦で優勝を果たした。今大会に自信を持って臨んだ井上選手。全国3位という輝かしい成績で、四年間の活動を締めくくった。

躍進への条件

井上勝喜選手（化一）は、関東新人戦で優勝を果たした。今大会に自信を持って臨んだ井上選手。全国3位という輝かしい成績で、四年間の活動を締めくくった。

一般女子 全国3位

新人男子

（上）堂々の3位入賞で有終の美を飾った播木選手（下）井上選手は惜しくも、3位に食い込んだ

2部へスピード昇格 アイスホッケー

リンク上に選手たちの笑顔があふれる

3部昇格からわずか一勝一分けと勝ちに恵まれからは、昇格を逃げた。そして十二月二日、東相手の個人技に苦しめられ、本学は思うように動けていた。

本学は、この一点で大きく弾みをつける。FW陣が的確なスペースを突き、相手DFを揺さぶる。そして、相手DFを引き寄せ、ここにつけ込み、上原主将が立て続けに得点を奪い、4－0とリードを広げた。終盤で相手GKをも振り切った。放たれたシュートはゴールネットを揺らす。決定的なものになる。

そして終了のホイッスルが鳴った瞬間、本学初の2部昇格が決まった。歓喜に沸くアリーナ。選手への祝福で、その興奮は冷めることがなかった。

さらに十一日のリーグ最終戦でも、勢いのままに試合を制し、昇格に花を添えた。

「勢いだけで勝った。上原主将は二季連続の昇格について、勝ちにに繋る。3部で通用するには、一つら戦略を組み立てることが必要だった。新しい構想を練った結果、無駄のないプレースタイルが形成された。

味方のプレーを想定しながら、一つ一つのパスを正確につなぐ。それが攻撃のテンポを早め、相手を攻略する突破口を作り出した。

名実共にその強さを見せつけた本学。これからも、このスタイルを貫き飛躍を続けてもらいたい。（中野弘幸）

新チーム、好発進 バレー部男子

新チームを統率する吉田主将（中央）

堅実なレシーブから、素早いトスで相手を翻弄する。そんな自分たちのバレーはここまで通用するのか。四年生が抜け、新たなチームが始動してから二ヶ月。本学はその答えを模索していた。

昨年の十二月三日から全日本選手権が行われた。本学はフルセットにもつれる激戦の末に神奈川工科大を下し、見事に3部昇格を決めた。

同団体は一昨年四月から活動を開始した。トライアスロンは競泳1・5キロ、自転車40キロ、マラソン10キロをこなすスポーツである。いくつもの競技が組み合わされているため、週三回の練習は他に、本学の粘り強さと速さがもたらした結果である。

そして第3セット、硬さがとれた本学は豪快なスパイクを次々と繰り出す。相手に食らい付き、リードを許さない。この局面で、吉田亮吉主将（営三）の鋭い速攻が、3連続を奪う。デュースを制し、26－24でセットを奪い返した。

圧巻だったのは第4セット。2－10と絶望的な点差をつけられながらも、選手たちの表情にあきらめの色はなかった。粘り強くラリーをつづいて、相手のミスを誘う。さらにはブロックで押し込み、ネット際の混戦を制した本学。15－14と逆転に成功。

そしての逆転劇をやってのけた。

だがその後は集中力が途切れ、決定打が出ない。結局21－25でこのセットを逃し、セットカウント1－3で敗退した。

彼らにとっては初めての決勝トーナメント。勝利を挙げることはできなかったが、格上相手に互角の戦いを繰り広げた。それはまさに機能していた。選手たちはそこに勝機を見出す。

そして第3セット、硬さがとれた本学は豪快なスパイクを次々と繰り出す。相手に食らい付き、リードを許さない。この局面で、吉田亮吉主将（営三）の鋭い速攻が、3連続を奪う。デュースを制し、26－24でセットを奪い返した。

圧巻だったのは第4セット。2－10と絶望的な点差をつけられながらも、選手たちの表情にあきらめの色はなかった。粘り強くラリーをつづいて、相手のミスを誘う。さらにはブロックで押し込み、ネット際の混戦を制した本学。15－14と逆転に成功。

そしての逆転劇をやってのけた。

だがその後は集中力が途切れ、決定打が出ない。結局21－25でこのセットを逃し、セットカウント1－3で敗退した。

彼らにとっては初めての決勝トーナメント。勝利を挙げることはできなかったが、格上相手に互角の戦いを繰り広げた。それはまさに、本学の粘り強さと速さがもたらした結果である。

そして第3セット、硬さがとれた本学は豪快なスパイクを次々と繰り出す。相手に食らい付き、リードを許さない。この局面で、吉田亮吉主将（営三）の鋭い速攻が、3連続を奪う。デュースを制し、26－24でセットを奪い返した。

圧巻だったのは第4セット。2－10と絶望的な点差をつけられながらも、選手たちの表情にあきらめの色はなかった。粘り強くラリーをつづいて、相手のミスを誘う。さらにはブロックで押し込み、ネット際の混戦を制した本学。15－14と逆転に成功。

そしての逆転劇をやってのけた。

だがその後は集中力が途切れ、決定打が出ない。結局21－25でこのセットを逃し、セットカウント1－3で敗退した。

彼らにとっては初めての決勝トーナメント。勝利を挙げることはできなかったが、格上相手に互角の戦いを繰り広げた。それはまさに

同好会に昇格 トライアスロン

トライアスロン愛好会が同好会に昇格した。同団体は昨年十月末、運動部常任委員会に要望書を提出したものの、創設間もないサークルのため受け入れられなかったが、そこで連動部会議が二度に渡って、以前スレーで負けた20団体の署名を収集。十一月二十四日、定例総会終了後の臨時総会で、議題に挙げられた。平松弘道主将（商三・こうぶつ）の演説、賛疑応答の後の投票で有効得票数を獲得し、同好会に昇格することが承認された。

同団体は一昨年四月から活動を開始した。トライアスロンは競泳1・5キロ、自転車40キロ、マラソン10キロをこなすスポーツである。いくつもの競技が組み合わされているため、週三回の練習は他に、本学の粘り強さと速さがもたらした結果である。

そして第3セット、硬さがとれた本学は豪快なスパイクを次々と繰り出す。相手に食らい付き、リードを許さない。この局面で、吉田亮吉主将（営三）の鋭い速攻が、3連続を奪う。デュースを制し、26－24でセットを奪い返した。

圧巻だったのは第4セット。2－10と絶望的な点差をつけられながらも、選手たちの表情にあきらめの色はなかった。粘り強くラリーをつづいて、相手のミスを誘う。さらにはブロックで押し込み、ネット際の混戦を制した本学。15－14と逆転に成功。

そしての逆転劇をやってのけた。

だがその後は集中力が途切れ、決定打が出ない。結局21－25でこのセットを逃し、セットカウント1－3で敗退した。

彼らにとっては初めての決勝トーナメント。勝利を挙げることはできなかったが、格上相手に互角の戦いを繰り広げた。それはまさに

その他の結果

フェンシング部
全日本学生選手権大会
中島順子選手（営二）
女子フルーレ　ベスト16
女子エペ　ベスト16
ラグビー部
秋季リーグ
関東Bグループ
3勝4敗　5位
アメフト部
秋季リーグ
関東2部B1ブロック
3勝4敗　5位

デスクの片隅

私が大学新聞社に入社して、もう一年がたとうとしている。自分にとってこの一年は飛行機との戦いであった。初めは、憧れの新聞記事が書けると期待で胸を膨らませていたが、実際に自分が書いてみると、とたんに壁にぶち当たった。

井上選手はさらなる成長の可能性を秘めている。次なる戦いへ向かって、井上選手の目覚めの時は近い。（高橋豪士）

到来する高齢化社会に欠かせないのが
若い人たちの協力です。　日本赤十字社

Hair salon
中央理容専門学校ヘア・サロン
授業の一環として学校内でヘア・サロンを行っています。男女問わずカット・パーマ等の技術を心をこめて行っております。
詳しくは、電話でお問い合わせ下さい。
予約受付時間　9:00～16:00（月～土）
要予約　03(3950)8809
営業時間　9:15～14:30
学習院大生のみ　カット500円　・　パーマ1000円
メール予約もOK！
http://www.chic.ac.jp

Hari Ki Pairi
◆ Asian cuties ◆
インド、ネパール、インドネシア、タイ、ブータンetc.
アジアからの贈り物
天然素材を生かしたハンドメイドならではの暖かいぬくもりの感じられる雑貨たちの店です。
是非、遊びに来て下さい。お待ちしています！！
学生の皆さん！！
学生証を提示された場合、特別品ヒール品を除く商品
表面より5%オフ
＊インド旅行のコース相談承ります。
＊バックパッカー支援します。
open：10:00~20:00
closed：every Thursday
アジア雑貨屋
ハリキパヲリ
JR山手線目白駅下車徒歩2分
〒171-0031 東京都豊島区目白2-39-3
コマースビル3F・AB　telefax:03-3987-2332
e-mail:banyan36@tkd.att.ne.jp

SHOEI Palette Dept.
これも
印刷できるのかしら？
ご相談下さい
目白駅すぐそば……〒171-0031
東京都豊島区目白3-13-1 T.Nビル6F
TEL. 03-3954-2481
昭栄精版印刷株式会社
e-mail. palette@mint.con.ne.jp